

# CONTRATTO DI FIUME SANGRO

Atto di impegno del Contratto di Fiume - ACCORDO DI PROGRAMMAZIONE STRATEGICO NEGOZIATA  
Ai sensi dell'art.2, comma 203 lettera a) della legge 662/96

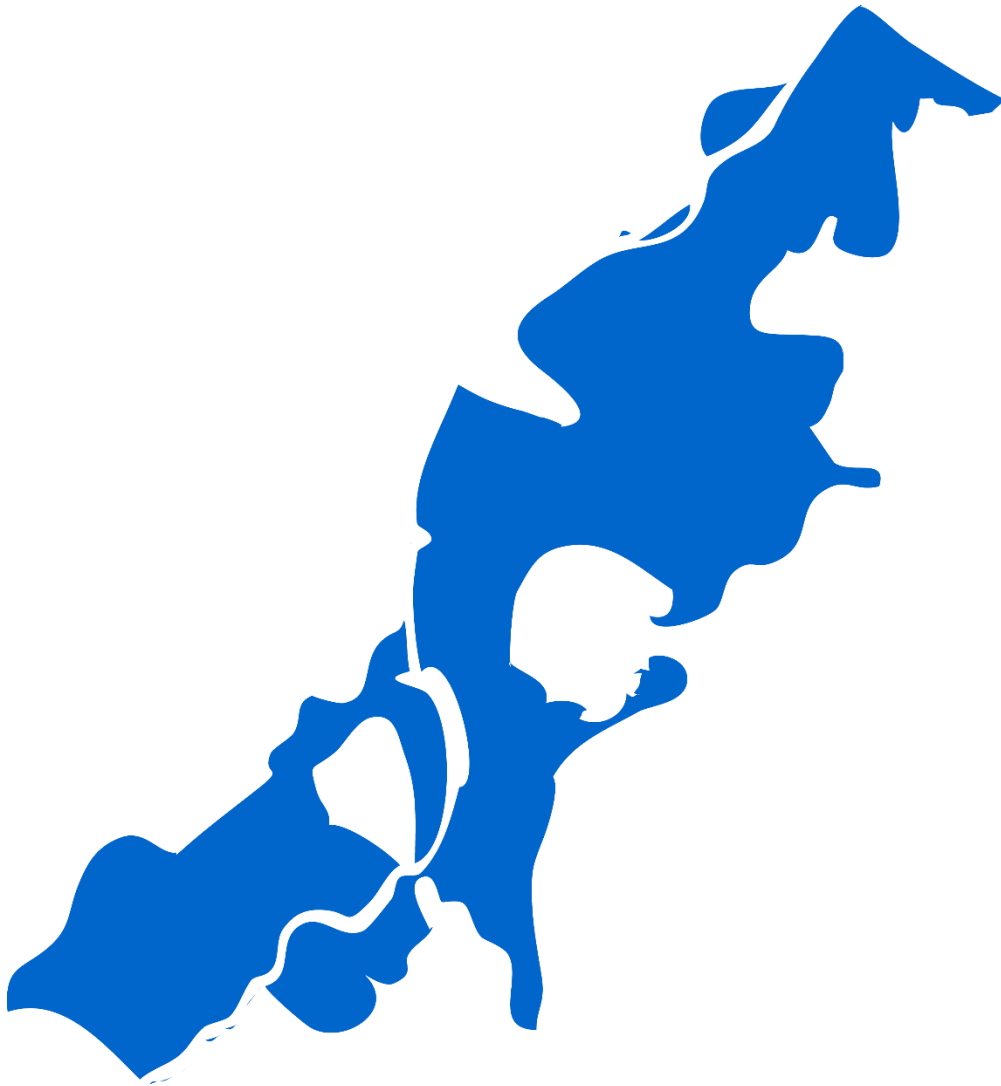

ALLEGATO 2

REPORT SULLA PARTECIPAZIONE



- Comune di Paglieta: DGC nr. 92 del 07.11.2014 (Comune Capofila)
- Bomba: DGC nr. 89 del 06.11.2014
- Gamberale: DGC nr. 32 del 05.11.2014
- Villa S. Maria: DGC nr. 65 del 07.11.2014
- Borrello: DGC nr. 46 del 13.11.2014
- Archi: DGC nr. 72 del 18.08.2016
- Atessa: DGC nr. 274 del 24.11.2015
- Civitaluparella: DGC nr. 38 del 10.10.2016
- Pizzoferrato:
- Colledimezzo: DGC nr. 5 del 02.03.2016
- Monteferrante: DGC nr. 55 del 26.11.2015
- Quadri: DGC nr. 33 del 17.11.2015
- Pennadomo: DGC nr. 2 del 16.07.2016
- Pietraferrazzana: DGC nr. 7 del 29.01.2016
- Fallo: DGC nr. 24 del 06.05.2016
- Torino di Sangro:

Documento redatto in ottemperanza alla DGR n.590 del 20/09/2021 della Regione Abruzzo  
Documento prodotto 02/08/2022



## Sommario

1. INTRODUZIONE.....	3
2. INCONTRI E ASSEMBLEE DI PARTECIPAZIONE .....	5
3. PARTECIPAZIONE “DIGITALE” .....	10
3.1. PORTALE DEDICATO: QUADRO CONOSCITIVO CARTOGRAFICO (WEBGIS) .....	10
3.1. PORTALE DEDICATO: QUESTIONARI ONLINE DI PARTECIPAZIONE .....	11
3.2. PORTALE DEDICATO: PARTECIPAZIONE ONLINE .....	14



## 1. INTRODUZIONE

La partecipazione riveste uno dei ruoli principali nella costruzione del percorso di genesi di un Contratto di Fiume.

Gli aspetti legati alla partecipazione devono essere i più aperti ed inclusivi possibili dando la possibilità di condividere intenti, impegni e responsabilità tra i soggetti aderenti.

Pertanto, l'intero processo partecipativo è stato strutturato per favorire la fruizione delle informazioni e la conoscenza di tutti gli aspetti inerenti al Contratto di Fiume, siano questi di natura tecnica che di natura sociale e culturale.

Per questo motivo si è strutturato un insieme di azioni e strumenti volti a diffondere il più possibile i concetti legati al Contratto di Fiume e a stimolare il dibattito e la proattività dei partecipanti attraverso l'interazione e la fornitura di contributi soggettivi e/o oggettivi.

Secondo questa ottica è stata organizzata una struttura partecipativa dalla duplice natura: da un lato sono stati schedulati una serie di incontri e assemblee sul territorio volti a informare gli Enti e i Portatori di Interesse circa le caratteristiche del Contratto di Fiume e a raccogliere i loro contributi secondo le classiche modalità della partecipazione e dall'altro, contestualmente, è stato progettato e realizzato un portale informatico volto a diffondere alla più ampia platea possibile i contenuti e gli strumenti partecipativi digitali del Contratto di Fiume.

Nello specifico, richiamando quanto presente nell'Allegato 1 della D.G.R. 590 del 20/09/2021 che al punto 2.h, in pieno accordo con le direttive 4/2003/CE e 35/2003/CE, sottolinea l'importanza dell'accessibilità al pubblico delle informazioni e della partecipazione ai processi decisionali su piani e programmi ambientali anche attraverso strumenti digitali, è stata progettata e realizzata in concerto con il Comune di Paglieta (Comune Capofila) una struttura informatica esclusivamente dedicata al Contratto di Fiume Sangro.

Tale strumento, raggiungibile ai link:

<https://www.cdfabruzzo.it/>

e

<https://www.cdfabruzzo.it/contratto-di-fiume-sangro/>

contiene al suo interno tutte le informazioni cartografiche reperite, trattate in ambiente GIS e rese fruibili liberamente mediante un portale geografico (WebGIS) dedicato.

Ulteriormente, all'interno del sito, sono state create delle applicazioni per ottimizzare la partecipazione e l'inserimento di contributi da parte di tutti i fruitori del territorio (cittadini, amministratori, enti, associazioni, etc.). Tali applicazioni prevedono la somministrazione di questionari e l'eventuale inserimento su mappa di punti definibili come criticità o come punti di forza.



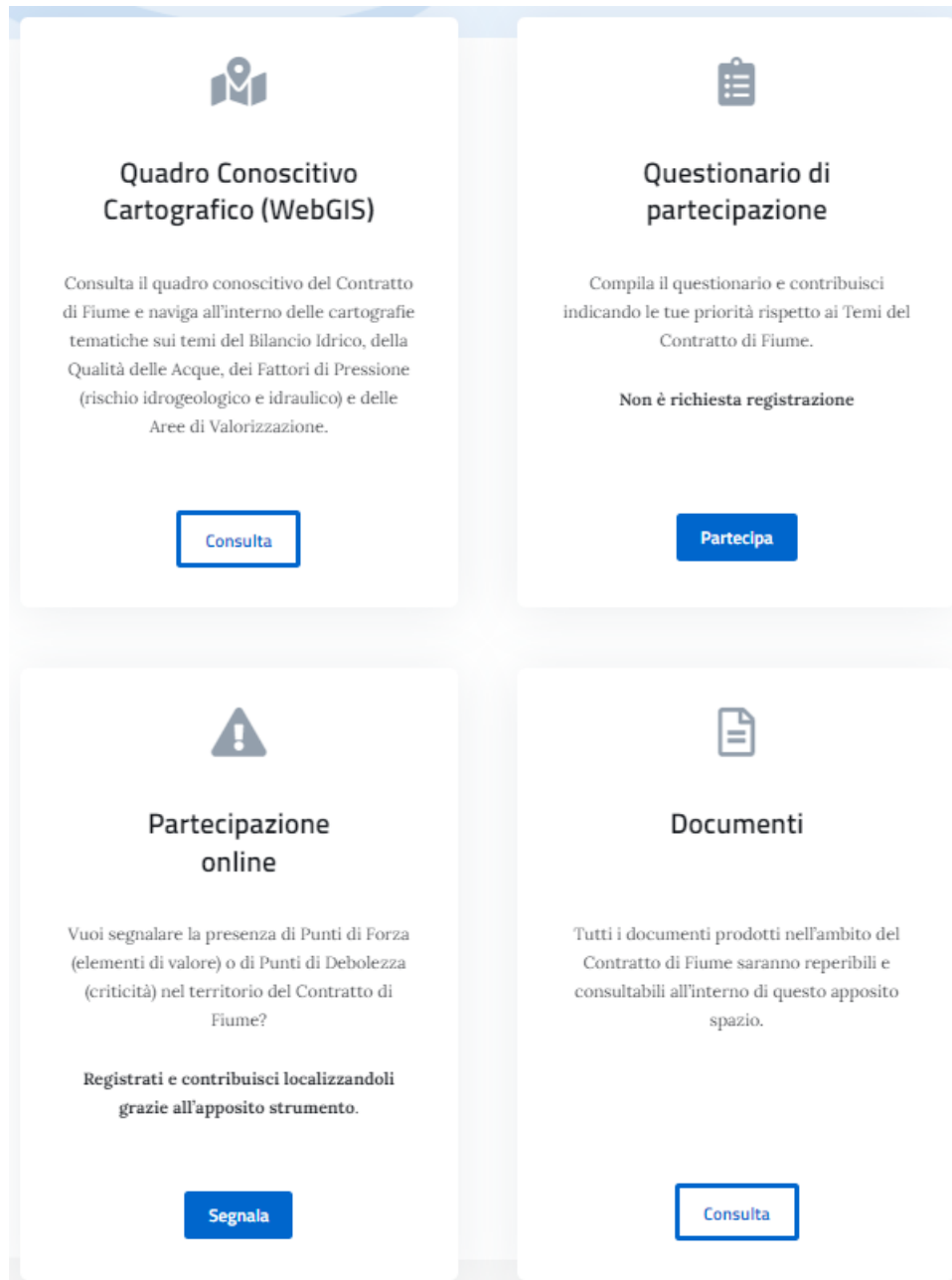

Schermata del sito <https://www.cdfabruzzo.it/contratto-di-fiume-sangro/> contenente gli strumenti di consultazione del quadro conoscitivo (WebGIS), il questionario di partecipazione e l'applicativo per segnalare criticità e punti di forza su mappa (Partecipazione online)

L'insieme di tali strumenti, quindi, pone l'accessibilità e la fruibilità della partecipazione in una posizione di assoluta centralità nell'ambito del Contratto di Fiume Sangro.

Di seguito verranno esplicitate le caratteristiche, i partecipanti e i risultati ottenuti dalle diverse modalità di partecipazione realizzate.



## 2. INCONTRI E ASSEMBLEE DI PARTECIPAZIONE

A seguito dell'affidamento dell'incarico con Det. nr. 70 del 22.02.2022 avente come oggetto: "Incarico finalizzato alla redazione del completamento/realizzazione del Piano di Azione (PdA) e dei conseguenti progetti di fattibilità tecnico economica (PFTE) degli interventi previsti nel Documento Strategico del Contratto di Fiume Sangro", si è provveduto a fissare una serie di incontri con la Cabina di Regia e Segreteria Tecnica al fine di condividere e strutturare le diverse fasi di sviluppo della parte tecnico-documentale e di partecipazione dell'incarico con il supporto del RUP Arch. Antonio Peschi e dell'Amministrazione Comunale di Paglieta.

L'assetto territoriale dei Comuni afferenti al Contratto di Fiume Sangro è il seguente (Fig.1):

- Comune di Paglieta (Comune Capofila)
- Comune di Bomba
- Comune di Gamberale
- Comune di Villa S. Maria
- Comune di Borrello
- Comune di Archi
- Comune di Atessa
- Comune di Civitaluparella
- Comune di Pizzoferrato
- Comune di Colledimezzo
- Comune di Monteferrante
- Comune di Quadri
- Comune di Pennadomo
- Comune di Pietraferrazzana
- Comune di Fallo
- Comune di Torino di Sangro





Figura 1: Assetto territoriale del Contratto di Fiume Sangro.

Nell'ambito del Contratto di Fiume Sangro è stato instaurato fin dalle primissime fasi un canale di comunicazione diretto con il RUP Arch. Antonio Peschi assieme al quale si è provveduto a coordinare tutte le fasi di sviluppo delle attività.

Già a partire dalle primissime fasi è stata manifestata la volontà e disponibilità dell'Amministrazione del Comune Capofila (Paglieta) ad allargare la base di progettazione favorendo di fatto l'ingresso di ulteriori Comuni nel Contratto di Fiume.

Pertanto, si è proceduto in accordo con il Comune di Paglieta con una fase di attesa dell'avvio delle fasi di elaborazione e inizio lavori per dar modo agli eventuali ulteriori comuni di manifestare il proprio interesse e volontà all'ingresso nel Contratto di Fiume Sangro.

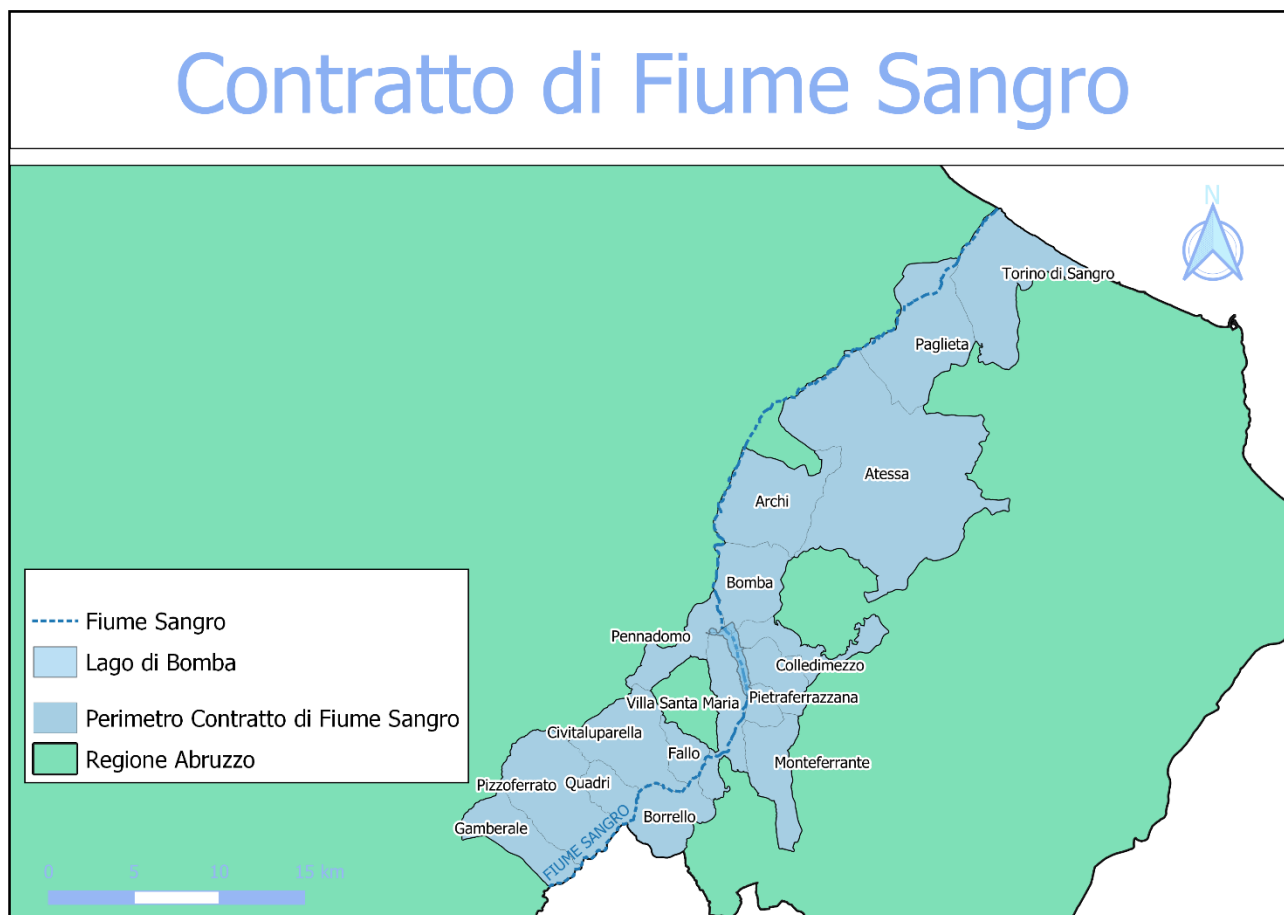
Tale fase si è protratta sino agli inizi del mese di giugno 2022 senza, di fatto, l'ingresso ufficiale di ulteriori Amministrazioni nel Contratto di Fiume.

Pertanto, a partire dalla prima settimana di giugno 2022 si è dato avvio ai lavori con la produzione dell'Analisi Conoscitiva Preliminare Integrata.

Quindi, successivamente sono state organizzate le assemblee con i Sindaci e con i portatori di interesse individuati e invitati in concerto con le amministrazioni comunali.



2.1. ASSEMBLEA SINDACI – PAGLIETA – 24.06.2022

Elenco Partecipanti			
N°	COMUNE	REFERENTE	INCARICO
1	Paglieta	Ernesto Graziani	Sindaco
2		Antonio Peschi	RUP
3	Atessa	Masilli	Assessore
4	Pizzoferrato	Francesco Di Pasquale	Vicesindaco
5	Archi	Rosati	Delegato
6	Regione Abruzzo DPC024	Patrizio Schiazza	Delegato

Alla riunione ha preso parte anche il Delegato del DPC024 della Regione Abruzzo Dr. Patrizio Schiazza che dopo un'introduzione istituzionale ha seguito gli aggiornamenti e il dibattito sviluppato durante l'incontro sottolineando l'importanza e auspicando una più ampia partecipazione possibile da parte dei soggetti Sottoscrittori del Manifesto del Contratto di Fiume Sangro.

I temi discussi sono stati:

- Tempi istituzionali di sviluppo del CdF Sangro;
- Tempi e modalità eventuale allargamento CDF Sangro;
- Necessità di una seconda assemblea CDF Sangro con portatori di interesse.

La riunione è stata suddivisa in due fasi. Una prima parte introduttiva, con una presentazione generale dello stato di avanzamento dei lavori nell'ambito della quale sono state evidenziate le attività svolte e aggiornati i referenti comunali sulle attività digitali di partecipazione.

In particolare, è stato dato ampio spazio alla presentazione del Quadro Conoscitivo Cartografico, del Questionario di Partecipazione Online e dello strumento di Partecipazione Online.

Contestualmente è stato richiesto alle amministrazioni presenti di dare ampia diffusione di tali strumenti attraverso i propri canali (sito istituzionale, social media, etc.) al fine di ottimizzare la partecipazione.

Nella seconda parte dell'incontro si è dato spazio alle indicazioni ed evidenze esposte dai singoli partecipanti.

Nonostante la scarsa affluenza, sono emersi temi significativi legati alla presenza diffusa di siti di abbandono di rifiuti nelle aree perifluviali e proposte di valorizzazione delle aree di fondovalle del Fiume Sangro realizzando percorsi specifici paralleli al corso d'acqua.





2.2. ASSEMBLEA SINDACI E PORTATORI DI INTERESSE – PAGLIETA – 13.07.2022 – ORE 16:00

Elenco Partecipanti			
N°	COMUNE/ENTE/ASSOCIAZIONE	REFERENTE	INCARICO
1	Paglieta	Antonio Peschi	RUP
2	Civitaluparella	Antonio Peschi	Delegato
3	Pennadomo	Giovannelli	Vicesindaco
4	Fallo		Vicesindaco
5	Villa Santa Maria	Fortunato	Assessore
6	Atessa	Masilli	Assessore
7	Pizzoferrato	Francesco Di Pasquale	Vicesindaco
8	Archi	Rosati	Delegato
9	Regione Abruzzo DPC024	Patrizio Schiazza	Delegato
10	Oasi di Serranella		Delegati
11	WWF		Delegati
12	CEA/Comune di Casoli	Barbara Di Lauro	Delegata/Vicesindaco

Alla riunione ha preso parte anche il Delegato del DPC024 della Regione Abruzzo Dr. Patrizio Schiazza che dopo un'introduzione istituzionale ha seguito gli aggiornamenti e il dibattito sviluppato durante l'incontro.

Anche in questa riunione è stata riscontrata una scarsa partecipazione in parte giustificabile dalle elezioni amministrative che hanno coinvolto alcuni comuni del Contratto di Fiume.

I temi discussi sono stati:

- Aggiornamento circa lo sviluppo del CdF Sangro;
- Definizione e approfondimento delle principali criticità e punti di forza presenti nel territorio.

La riunione è stata suddivisa in due fasi. Una prima parte introduttiva, con una presentazione generale dello stato di avanzamento dei lavori.

Nella seconda parte dell'incontro si è dato spazio alle indicazioni ed evidenze esposte dai singoli partecipanti.

Nell'ambito dell'incontro, sono emersi temi legati al dissesto idrogeologico, alle problematiche delle reti fognarie e dei depuratori unitamente al problema degli abbandoni incontrollati in alcune aree. Ulteriormente, è stato auspicato da parte delle associazioni (portatori di interesse) pervenuti all'incontro un futuro allargamento del raggio di azione del Contratto di Fiume al fine di coinvolgere le più ampie porzioni possibili di Riserve naturali presenti nel territorio.





*Figura 2: Assemblea Sindaci e Portatori di Interesse Contratto di Fiume Sangro - Paglieta 13 luglio 2022.*



### 3. PARTECIPAZIONE “DIGITALE”

#### 3.1. PORTALE DEDICATO: QUADRO CONOSCITIVO CARTOGRAFICO (WEBGIS)

Nell’ambito degli strumenti di partecipazione digitali e informatici studiati per coadiuvare lo sviluppo del Contratto di Fiume Sangro e in concomitanza con la redazione del Quadro Conoscitivo, è stata creata un’interfaccia web cartografica (WebGIS) fruibile liberamente tramite il portale dedicato contenente tutte le cartografie reperite e analizzate durante lo studio.

Tale strumento ha previsto un’intensa fase di raccolta dati e successivo trattamento in ambiente GIS al fine di rendere omogenei e geograficamente corretti e sovrapponibili tutti i dati territoriali reperiti nell’ambito della costruzione del Quadro Conoscitivo.

In questo modo è stata data la possibilità agli utenti di avere un quadro d’insieme cartografico di tutte le informazioni ufficiali presenti nell’ambito del Contratto di Fiume Sangro.



Figura 3: Quadro Conoscitivo Cartografico (WebGIS) del Contratto di Fiume Sangro (<https://www.cdfabruzzo.it/contratto-di-fiume-sangro/>).



### 3.1. PORTALE DEDICATO: QUESTIONARI ONLINE DI PARTECIPAZIONE

Nell'ambito degli strumenti di partecipazione digitali e informatici studiati per coadiuvare le assemblee fisiche è stato predisposto un questionario conoscitivo somministrato sia online (<https://www.cdfabruzzo.it/contratto-di-fiume-sangro/>) che fatto circolare tra le diverse categorie di soggetti che rappresentano diversi portatori di interesse coinvolti nel processo, è stato chiesto di pronunciarsi sull'urgenza delle questioni da affrontare (Priorità Alta, Media, Bassa).

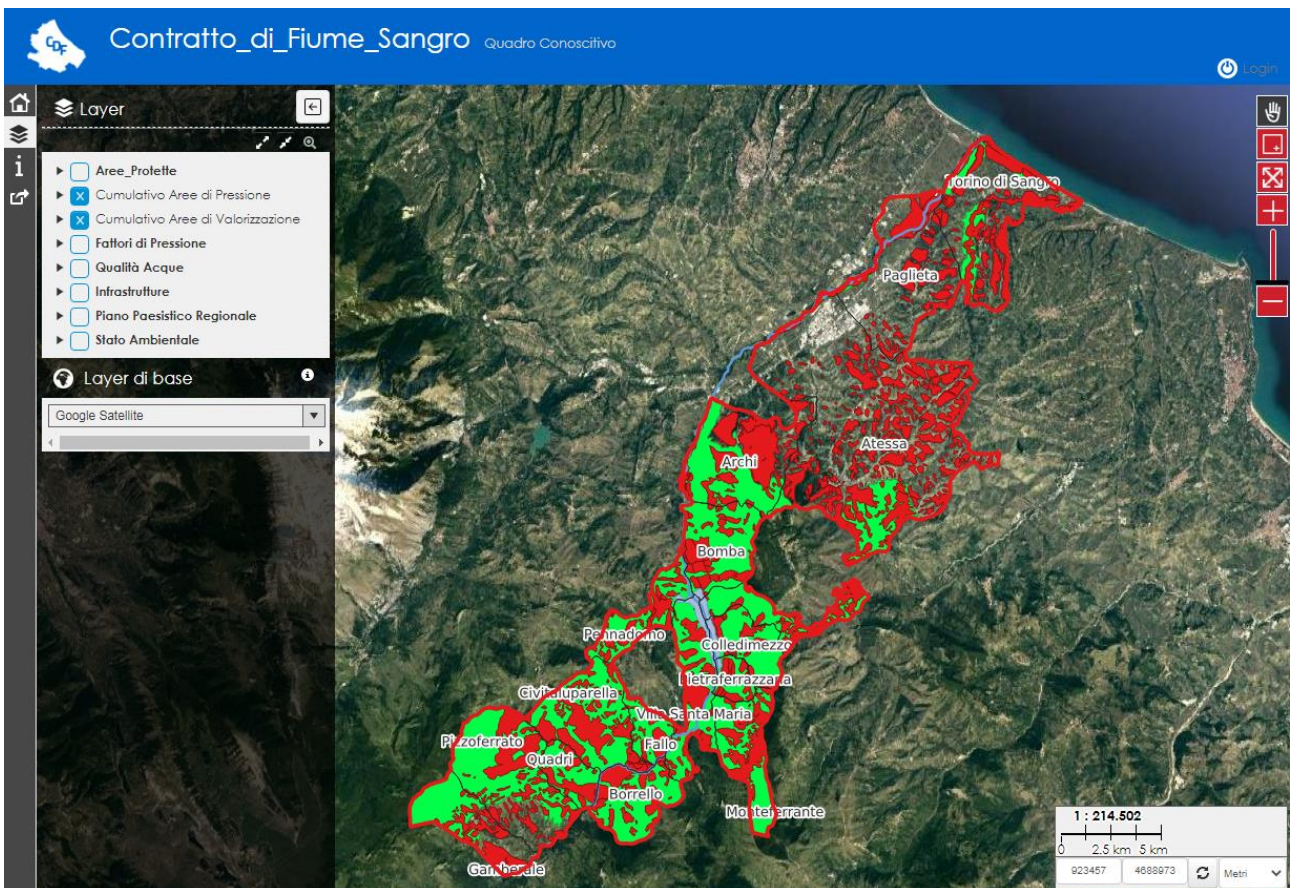
I dati di valutazione dei risultati mostrati successivamente, sono stati elaborati sulla base dei questionari ricevuti entro il 20 luglio 2022, tuttavia la compilazione del questionario online è ancora aperta. Tale strumento sarà utile anche in fase di monitoraggio dell'implementazione delle azioni del Programma d'Azione al fine di analizzare la variazione delle priorità individuate per valutare efficacia delle azioni.

I risultati hanno rappresentato uno degli strumenti chiave per la redazione del Documento Strategico.



Il questionario individua i seguenti due temi principali:

**TEMA 1 – Qualità dell’acqua, natura ed ecosistema fluviale, rischio idraulico e geomorfologia fluviale**

Il grafico evidenzia che le questioni ritenute ad Alta Priorità sono: i) Sicurezza idrogeologica; ii) Gestione sedimenti; iii) Naturalità del fiume, rete ecologica.

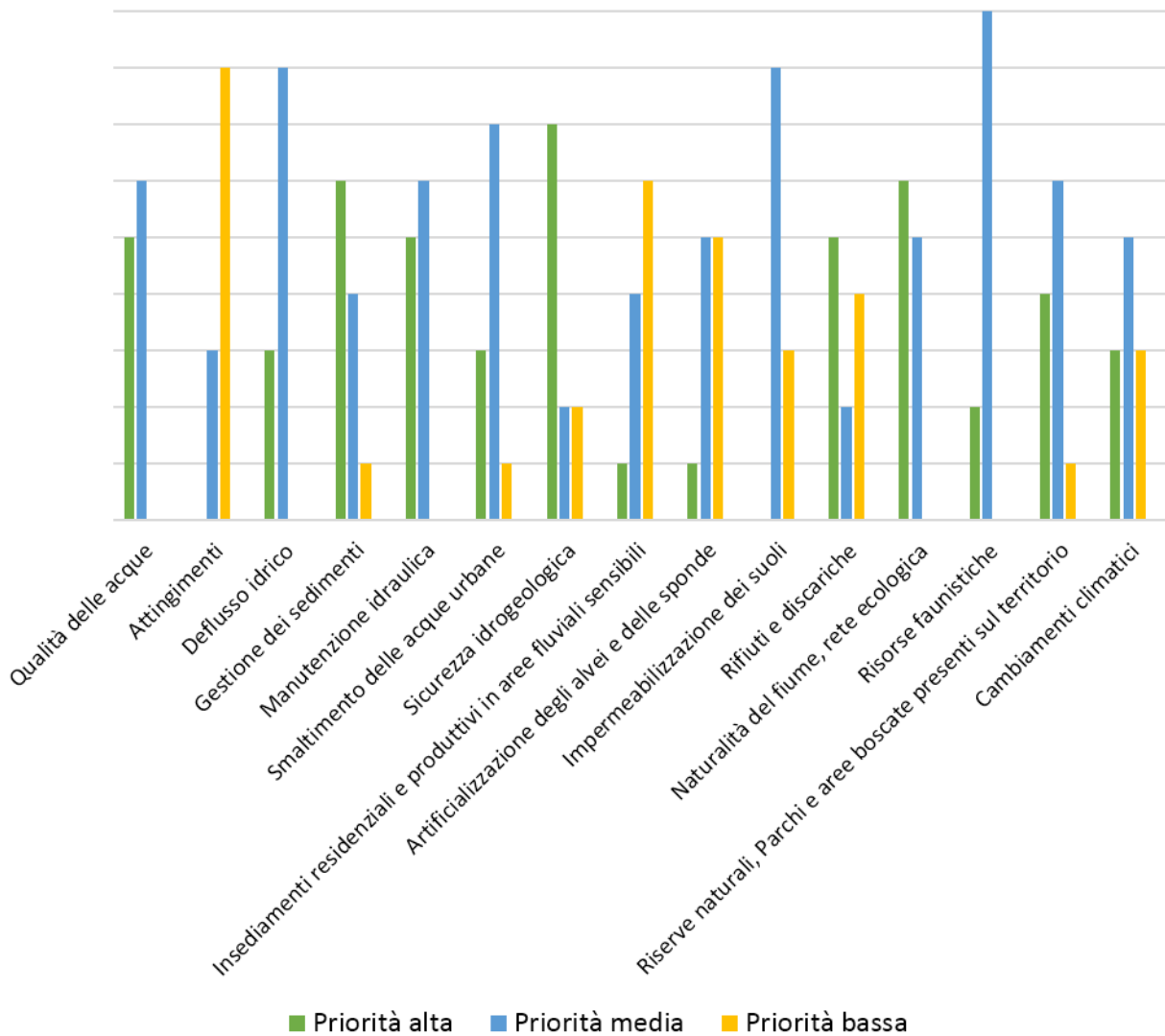



**TEMA 2 – Paesaggio, pianificazione territoriale, fruizione e sviluppo economico del territorio fluviale**

Il grafico evidenzia che le questioni ritenute ad Alta Priorità sono: i) Sensibilizzazione e informazione; ii) Partecipazione e partenariato; iii) Luoghi fluviali con caratteri storico-culturali e identitari.

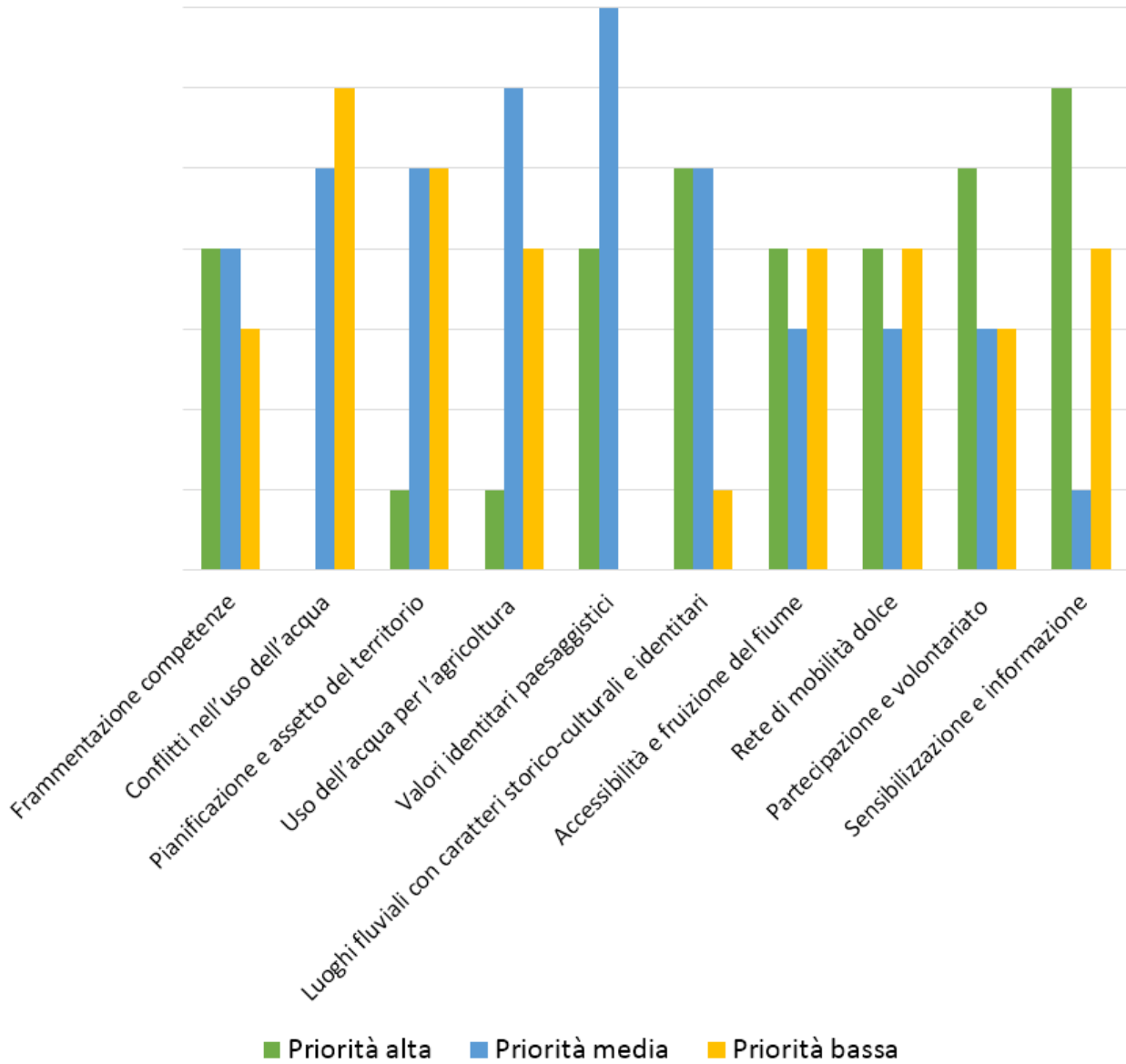

### 3.2. PORTALE DEDICATO: PARTECIPAZIONE ONLINE

Parallelamente alla somministrazione del questionario Online è stata predisposta la possibilità di effettuare delle segnalazioni su base geografica al fine di proporre secondo la propria percezione la presenza di elementi di pregio (punti di forza) o di detrattori ambientali (punti di debolezza) all'interno del proprio territorio di riferimento.

Lo strumento, denominato Partecipazione Online, ha previsto la creazione di un'interfaccia agile e semplice da utilizzare che permette di inserire localizzazioni (pin) e associare il tema di riferimento (Tema 1 o Tema 2), la natura della segnalazione (Punto di forza o criticità) e una breve descrizione libera dell'elemento d'interesse.

Date le caratteristiche specifiche dello strumento è stata predisposta una fase di registrazione a monte al fine di gestire al meglio tutti gli aspetti tecnici e di privacy di tale strumento.

Nell'ambito del Contratto di Fiume Sangro tale strumento ha fornito utili indicazioni per la localizzazione di criticità e punti di forza sviluppati nel Documento Strategico e nel Piano d'Azione.



Figura 4: Esempio dello strumento di Partecipazione Online.

Anche in questo caso l'insieme dei dati è stato analizzato ed elaborato per estrarre informazioni oggettive e soggettive confluite successivamente nel Documento Strategico.

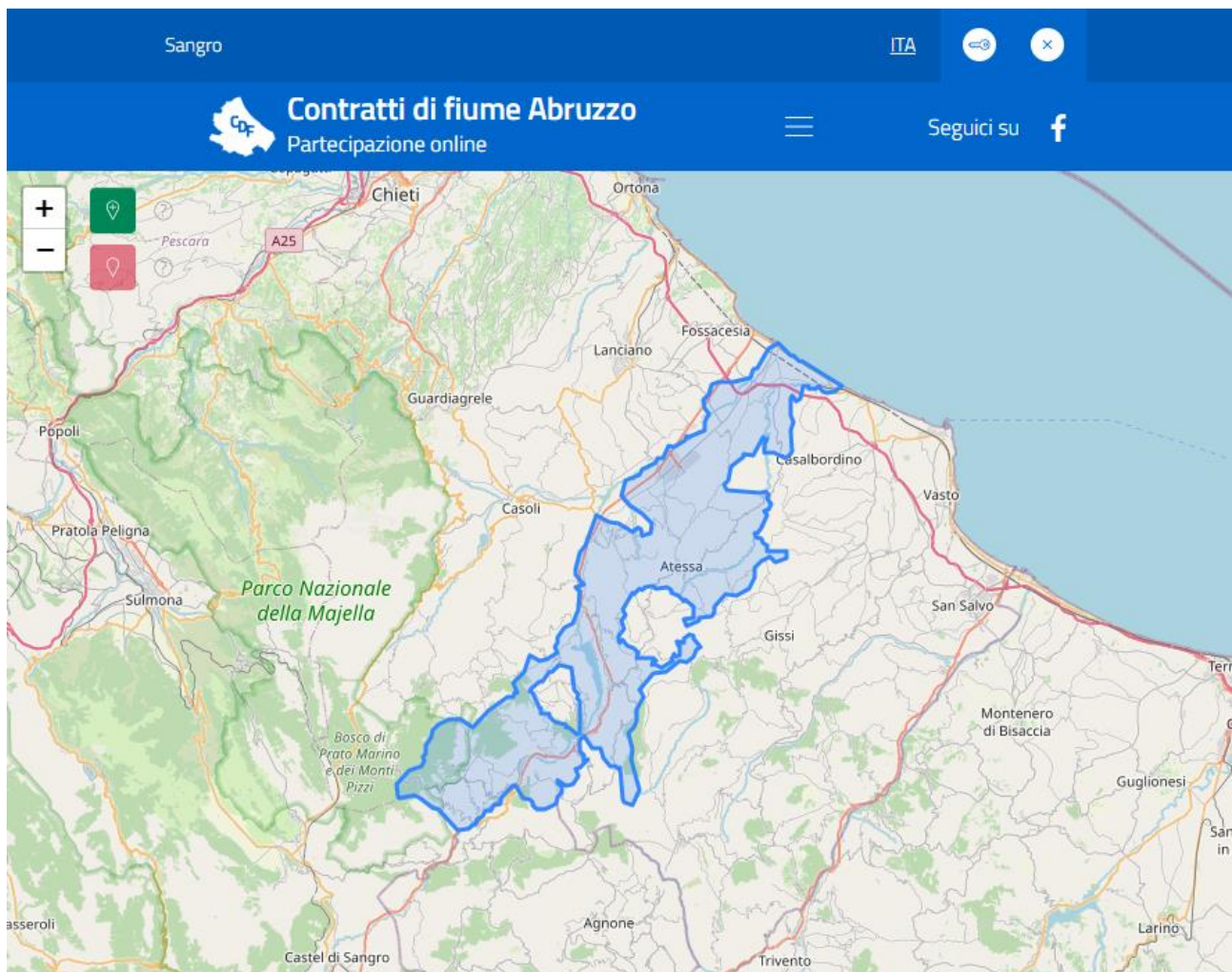